

2025 年度 聖隷グループ奨学生募集要項 (看護学部・助産学専攻科)

	ページ
1. 奨学金の種類について	1
2. 奨学金フロー	2
3. 2025 年度奨学生募集人数と特別奨学生の成績基準	3
4. 奨学金申込みから決定・貸与・返還までの流れ	4
5. 一般奨学生	5
6. 特別奨学生	8
7. 面接日一覧	10
8. 奨学貸付金	11
9. 奨学金説明会日程	12
聖隷浜松病院説明会の案内	13
聖隷三方原病院説明会の案内	14
聖隷横浜病院説明会の案内	15
聖隷佐倉市民病院説明会の案内	16
浜松市リハビリテーション病院説明会の案内	17
聖隷富士病院説明会の案内	18
聖隷沼津病院説明会の案内	19
保健事業部説明会の案内	20
10. 奨学金 Q & A	21
11. 奨学生採用決定後の手続き	22
12. 成績証明書の提出	22
13. 施設未定での採用者について	22
14. 変更事項について	23
15. 奨学金の振込みについて	23
16. 貸与終了後の返還手続き (卒業・修了時)	24
17. 聖隷グループ施設一覧	26
規則 一般奨学金貸与規則、特別奨学生の推薦に関する内規	別紙
様式 一般奨学金願書・一般奨学金願書 (特別奨学生)	別紙
様式 一般奨学金 (特別奨学生) 推薦書	別紙
様式 誓約書、奨学金振込口座確認書	別紙

※**書類**はすべて大学ホームページからダウンロードしてください。

【奨学金担当】

聖隷クリストファー大学 学生サービスセンター

電話 : 053-436-1125 E-mail : service@seirei.ac.jp

1. 奨学金の種類について

1. 一般奨学金

この奨学金は、聖隷クリストファー大学に在学し、下表に定める国家資格免許を取得し、将来、聖隷グループ各施設（聖隷浜松病院・聖隷三方原病院・聖隷横浜病院・聖隷淡路病院・聖隷佐倉市民病院・聖隷沼津病院・聖隷富士病院・浜松市リハビリテーション病院・袋井市立聖隷袋井市民病院・保健事業部（聖隷健康診断センター、聖隷予防検診センター、地域・企業健診センター、聖隷健康サポートセンター*Shizuoka*）・聖隷福祉事業団法人本部）のいずれかに勤務することを条件として、学費の便宜を計り、その志望達成の奨励援助をするとともに、聖隷グループ各施設の職員の充実を計ることを目的とし設けられました。

- ①就職試験に合格すること
- ②定められた国家資格免許を取得することの二つが前提です。

学部・学科	取得すべき国家資格免許
看護学部看護学科	看護師、保健師*
助産学専攻科	看護師、助産師

※保健事業部のみ看護師・保健師 両方必須

2. 特別奨学生制度

看護学部看護学科に在籍する一般奨学金の貸与を受けている者又は新たに貸与を申請する者のうち、2年次以降の希望者又は助産学専攻科に在学する希望者の中から、推薦基準に合致しているとして聖隷クリストファー大学から推薦があった者について、面接のうえ、学業成績、人物、経済状況等を勘案し、募集人数枠を考慮して、特別奨学生を決定します。

卒業後、定められた国家資格免許を取得し、聖隷グループ各施設に勤務した特別奨学生については、業務従事期間（月数）が特別奨学生として認められた期間（月数）を超えたときは、その貸与総額を免除します。

3. 奨学貸付金（原則 聖隷グループ奨学生対象）

経済的理由により著しく就学困難な方で、授業料等の納入が困難な方を対象としています。授業料の範囲内で学生からの申請により貸与金額を決定します。（春セメスター・秋セメスターに分け、授業料納付時にあわせて貸与）

重要

希望施設(病院)への理解が不十分であったために不採用になるケースが発生しています。

必ず病院説明会に参加し、教員やキャリア支援センターに相談した上で施設を決定してください。巻末に施設一覧を掲載しています。参考にしてください。

※ 説明会日程、申し込みは12ページ

2. 奨学金フロー

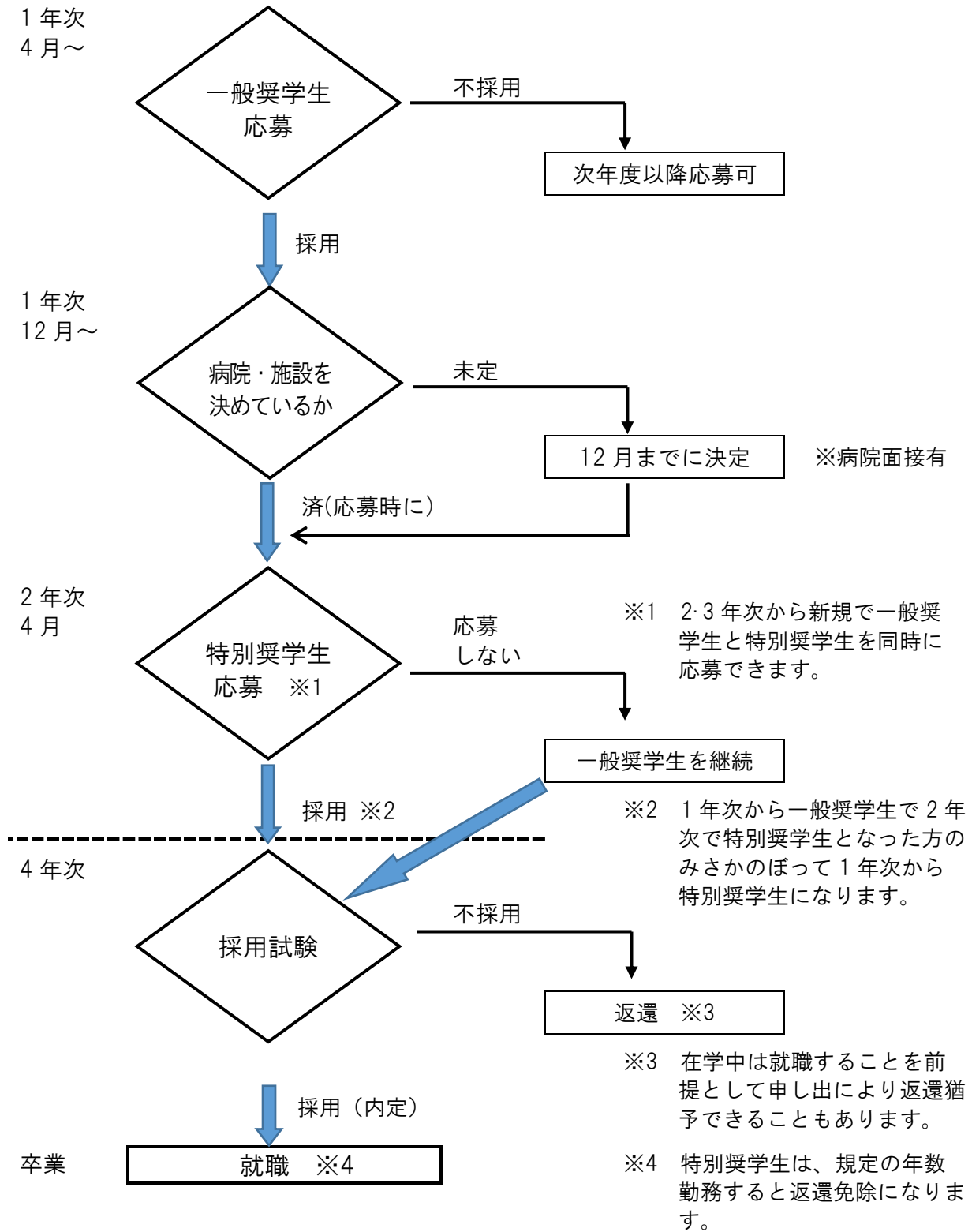

3. 2025年度奨学生募集人数と特別奨学生の成績基準

1. 一般奨学生

1年次生以上を対象とし、原則として希望する施設に一般奨学生として採用されます。ただし、成績、人物等が該当施設に合わないとは判断された場合には、採用されない場合があります。

2. 特別奨学生

2年次生以上を対象としますが、募集人数は年度ごとに異なります。成績基準は下記の通りです。

施設名	成績基準（成績率）
聖隷浜松病院	70%以上
聖隷三方原病院	70%以上
聖隷横浜病院	60%以上
聖隷淡路病院	70%以上
聖隷佐倉市民病院	60%以上
聖隷沼津病院	70%以上
聖隷富士病院	70%以上
浜松市リハビリテーション病院	70%以上
袋井市立聖隷袋井市民病院	70%以上
保健事業部 (聖隷健康診断センター、聖隷予防検診センター、 地域・企業健診センター、聖隷健康サポートセンターShizuoka)	65%以上

※募集人数は年度ごとに異なります。

※成績基準は、取得科目の評価の合計点（S：4点、A：3点、B：2点、C：1点として計算）を、満点（取得科目数×S：4点）で割り成績率（%）としています。

$$\text{成績率（\%）} = \frac{\text{取得科目の評価の合計点}}{\text{取得科目数} \times 4 \text{点}} \times 100$$

GPAとは異なりますので、提出前に自己採点をしてください。

※「奨学生採用」と「職員採用（就職）」は異なります。奨学生であっても、職員採用試験を受験する必要があり、合格することによって就職することができます。

4. 奨学金申し込みから決定・貸与・返還までの流れ

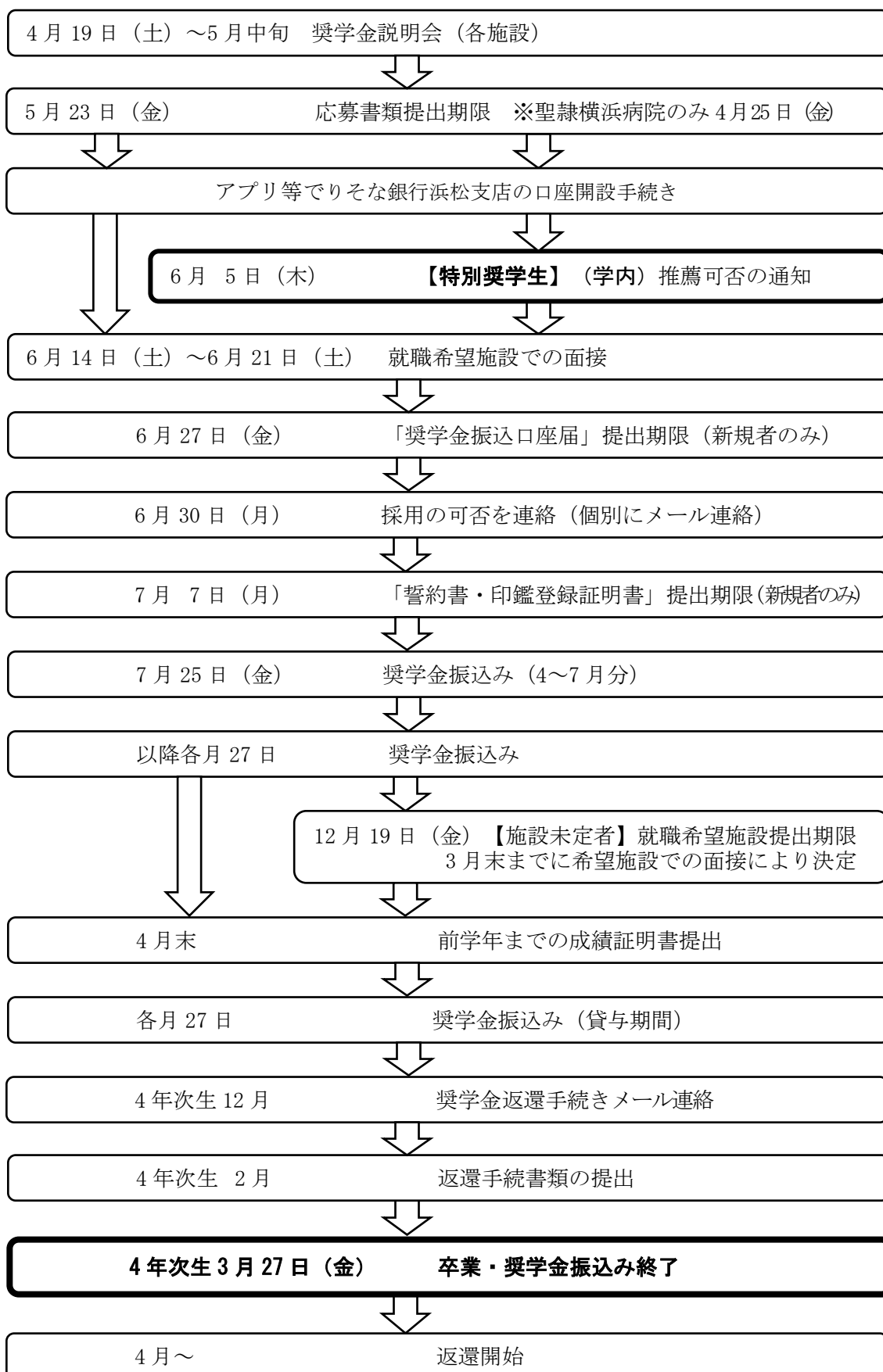

・日程、時間、場所等変更する場合があります。その際は事前に連絡します。

5. 一般奨学生

1. 応募資格

- (1) 卒業後、聖隷グループ各施設のいずれかで勤務することを希望する者
- (2) 人物、学業ともに優れており、心身ともに健康と認められた者

2. 奨学金の額

30,000 円または 50,000 円

(貸与額の変更は貸与期間内 1 回限りとし、変更時期は 4 月とする。)

3. 貸与期間

貸与開始の年月から最短修業年限の終期までとします。ただし、希望により貸与期間を短くすることができます。

4. 返還

- (1) 定められた国家資格免許を取得し、貸与を受けている病院・施設に就職した場合
勤務した月から、貸与を受けた期間の 2 倍の月数内に返還する(無利子)。
- (2) 就職試験に合格したが、定められた国家資格免許を取得できなかった場合
本人が希望施設に願い出て承認されれば、原則 1 年間を限度として返還が猶予される。翌年、国家資格を取得して聖隷グループ各施設に就職した場合は、(1) の対象となる。
- (3) 就職試験が不合格だった場合や、やむを得ない事情により聖隷グループ各施設に就職できなくなってしまう場合
奨学金を廃止し、当該事項発生後 1 ヶ月以内に、利息(年 3%)および貸与の全額を返還する。特別な事情がある場合は要相談。
- (4) 退学、学業成績又は性行が著しく不良となったとき
奨学金を廃止し、当該事項発生後 1 ヶ月以内に、利息(年 3%)および貸与の全額を返還する。

5. 応募に必要な書類

提出書類	注意事項
一般奨学金願書	①希望施設名欄：病院名を記入してください。 ②貸与を希望する理由欄：経済状況とその施設(病院)を希望する具体的理由の 2 点を必ず明記する。 ③貸与希望期間：1 年次生は 2025 年 4 月～2029 年 3 月まで ※助産学専攻科は、2025 年 4 月～2026 年 3 月まで
成績証明書	看護学部 1 年次生：出身高等学校(又は最終学校)の成績証明書 看護学部 2 年次生以上：本学成績証明書 助産学専攻科：最終学校の成績証明書
収入に関する証明書コピー	主たる家計支持者の前年度収入に関する証明書のコピー

6. 一般奨学生 応募スケジュール

就職希望施設の決定について

就職希望施設を決定したうえで出願することになります。貸与の途中で就職希望施設を変更することはできません。各施設が行う説明会・見学会等に参加し、よく考えて決定してください。説明会の日程は12ページをご覧ください。

なお、1年次生に限り『施設未定』として出願することができます【注】が、12月20日までには就職希望施設を決定し、その施設宛ての願書を提出していただきます。

【注】どの病院の説明会にも参加せず、施設未定として出願することはできません。必ず就職希望施設について十分に検討の上、決められない場合のみ施設未定として出願してください。

月日	項目	詳細
4月19日(土) ～5月中旬	各病院奨学金説明会へ参加 (必須)	病院の奨学金説明会については、 12ページ参照
5月23日(金) 17時30分	応募書類提出期限 ※聖隷横浜病院のみ4月25日(金)	提出先：学生サービスセンター
6月14日(土) ～6月21日(土)	就職希望施設での面接	施設未定の方は、聖隷福祉事業団法人本部で面接します。(予定)
	指定口座：りそな銀行浜松支店の 口座開設手続き	直接りそな銀行浜松支店窓口か、 アプリで手続き
6月27日(金)	「奨学金振込口座届」提出期限	
6月30日(月)	採用の可否を連絡	個別にメールでお知らせします。
7月7日(月)	「誓約書・印鑑登録証明書」 提出期限	連帯保証人2名
7月25日(金)	奨学金振込み	4～7月分が振込まれます。
各月27日	振込み	

【施設未定で申請した方】

月日	項目	詳細
12月19日(金)	希望施設未定者の施設決定期日 提出書類を提出	
2月中旬～3月中旬	希望施設での面接	
3月末までに	採用の可否を連絡	

7. 採用可否通知

結果はメールで連絡します。

8. 成績証明書の提出の義務

奨学生として採用された場合は、年度終了後、毎年4月末までに、成績証明書を奨学金の貸与を受けている施設の総務課に提出してください。4月1日以降自動発行機から出力できます。

9. 採用の取り消しについて

毎年4月末までに提出する「成績証明書」の提出後、必要な場合は、面接が行われます。学業成績又は品行などの状況が悪化した場合は、一般奨学生の採用が取り消される場合があります。

6. 特別奨学生

1. 対象

看護学部2年次生以上と助産学専攻科の学生

2. 応募資格

一般奨学生の貸与を受けている方、2年次生以降の新規あるいは助産学専攻科の場合は一般奨学生と同時に申請をする方

- (1) 卒業後、聖隷グループ各施設のいずれかで勤務することを希望する者
- (2) 人物、学業ともに優れており、心身ともに健康と認められた者
- (3) 大学から推薦を受けた者

3. 貸与期間

貸与開始の年月から最短修業年限の終期までとします。

4. 返還 ※詳細は 16. 貸与修了後の返還手続き をご覧ください。

卒業後、定められた国家資格免許を取得し、事業団施設に勤務した特別奨学生については、業務従事期間（月数）が特別奨学生として認められた期間（月数）を超えたときは、その貸与総額を免除します。

※「一般奨学生」と「特別奨学生」の両方で借りた場合の返還および返還免除に関わる業務従事期間の考え方は次のとおりです。（P21 参照）

- ① 「一般奨学生」の返還と「特別奨学生」の返還免除のための業務従事期間は、重複できません。
- ② 「一般奨学生」として受領した奨学金の返還が先になります。

5. 応募に必要な書類

- (1) 一般奨学金願書（既に一般奨学金の貸与を受けている場合は提出不要です。）
- (2) 一般奨学金（特別奨学生）願書
- (3) 成績証明書
- (4) 所得の証明書（主たる家計支持者分）

※給与世帯の方は、2024年分の源泉徴収票、給与世帯以外の方は2024年分の確定申告の控え（コピー可）

- (5) アドバイザー等の推薦書

※推薦書様式を持ってアドバイザーまたは授業、ゼミ担当等の先生にお願いしてください。作成に5日間程度かかりますので、余裕を持ってお願いしてください。（無料）

6. 選考方法

- (1) 学内推薦

学力点4.5点満点（GPA2.0程度以上）、人物点4点満点、経済状況等から判断し、総合点の高い順に募集人数枠内の人数を推薦します。（P3 参照）

- (2) 就職希望施設での面接

就職希望施設にて、面接を行い、採用の可否を決定します。

7. 採用可否通知

結果は、メールで連絡します。

8. 特別奨学生 応募スケジュール

月日	項目	詳細
4月19日(土) ～5月中旬	各病院奨学金説明会へ参加	病院の奨学金説明会については、 12ページ参照
5月23日(金) 17時30分	応募書類提出期日 ※聖隷横浜病院のみ4月25日(金)	提出先：学生サービスセンター
6月5日(木)	推薦可否の通知	
6月14日(土) ～6月21日(土)	就職希望施設での面接	
	指定口座：りそな銀行浜松支店の 口座開設手続き (新規応募者のみ。すでに一般奨 学生の場合は不要)	直接りそな銀行浜松支店窓口か、 アプリで手続き
6月27日(金)	「奨学金振込口座届」提出期日	(新規応募者のみ)
6月30日(月)	採用の可否を連絡	個別にメールでお知らせします。
新規申請者のみ (既に一般奨学生の方 は必要ありません) 7月7日(月)	「誓約書・印鑑登録証明書」 提出期日	
7月25日(金)	奨学金振込み	4～7月分が振込まれます
各月27日	振込み	

9. 成績証明書の提出の義務

奨学生として採用された場合は、年度終了後、毎年4月末までに、成績証明書を奨学金の貸与を受けている施設の総務課に提出してください。

10. 採用の取り消しについて

毎年4月末までに提出する「成績証明書」の提出後、必要な場合は、面接が行われる場合があります。学業成績が悪化した場合は、特別奨学生の採用が取り消される場合があります。

11. その他

看護学部の特別奨学生の募集は、4月です。1年次生で一般奨学生になり、4年間の特別奨学生を希望する方は、2年次の4月に特別奨学生の申込を必ず行なってください。

3年次以降の申請で採用された場合、1年次からのさかのぼりはありません。

7. 面接日一覧

病院・施設での面接日です。面接時間は別途調整します。

病院	月日	時間	場所
聖隷浜松病院	6月15日(日)	後日決定	聖隷浜松病院
聖隷三方原病院	6月14日(土)	後日決定	聖隷三方原病院
聖隷横浜病院	5月10日(土) ※応募書類提出〆切4月25日(金) (5/11~23 応募者は個別に調整)	後日決定	聖隷福祉事業団 本部 ※5月11日以降聖隷横浜病院
聖隷淡路病院	個別に調整します		聖隷淡路病院
聖隷佐倉市民病院	個別に調整します		聖隷佐倉市民病院
聖隷沼津病院	個別に調整します		聖隷沼津病院
聖隷富士病院	個別に調整します		聖隷富士病院
浜松市リハビリテーション病院	6月14日(土)	後日決定	浜松市リハビリテーション病院
袋井市立聖隷袋井市民病院	6月21日(土)	後日決定	袋井市立聖隷袋井市民病院
保健事業部 (聖隷健康診断センター、聖隷 予防検診センター、地域・企業 健診センター、聖隷健康サポ ートセンター <i>Shizuoka</i>)	6月7日(土)	後日決定	聖隷健康診断センター (浜松市中央区住吉 2-35-8)
施設未定	6月14日(土) AM		聖隷クリストファー大学

*上記月日で、授業・実習のためご都合が合わない方は、学生サービスセンターに相談してください。

8. 奨学貸付金

聖隷グループ奨学生で経済的理由により著しく就学困難な方で、授業料等の納入が困難な方を対象としています。

希望者は、学生サービスセンターにご相談ください。

1. 奨学金の額

授業料の範囲内で学生からの申請により貸与金額を決定します。（春semester・秋semesterに分け、授業料納付時にあわせて貸与）

2. 返還

貸与を受けた期間内と同じ期間内に分割払いの方法で全額返還します。（年利3%）

※聖隷グループ各施設に在職中の場合、無利子になります。

3. 応募に必要な書類

(1) 奨学貸付金願書

(2) 所得の証明書（給与世帯は2024年分の源泉徴収票、給与世帯以外は2024年分の所得税確定申告の控え 【コピー可】）

4. 応募方法

まずは、学生サービスセンターに相談してください。

5. 選考方法

出願書類と面接により審査し、貸与を決定します。面接の日時・場所については、後日連絡します。

6. 採用決定

結果はメールで連絡しますので、学生サービスセンターで結果通知を受け取ってください。

9. 奨学金説明会日程

下記の日程で、各施設で奨学金説明会が開催されます。必ず説明会に参加して就職希望施設を決定してください。説明会は複数施設に参加しても結構です。

説明会には、筆記用具、運動靴またはナースシューズを持参し、スーツで参加してください。

申し込み先：右記、二次元コードよりお申し込みください。

※ 大学Gメールでのログインが必要です。



病院名	日時	申込期限
聖隷浜松病院	5月10日(土) 会場：聖隷浜松病院 K41 会議室・K42 会議室 詳細は13ページ	4月26日(木)まで
聖隷三方原病院	5月17日(土) PM 会場：聖隷三方原病院 大ホール 詳細は14ページ	5月8日(木)まで
聖隷横浜病院	5月24日(土) 予定 ※状況により個別で調整	4月末まで随時
聖隷淡路病院	5月上旬まで随時	4月末まで随時
聖隷佐倉市民病院	5月上旬まで随時	4月末まで随時
聖隷沼津病院	5月3日(土) AM	4月末まで
聖隷富士病院	5月上旬まで随時	4月末まで随時
浜松市リハビリテーション病院	5月10日(土) (時間未定) 会場：浜松市リハビリテーション病院	5月1日(木)まで
袋井市立聖隷袋井市民病院	4月19日(土) 詳細は個別に調整	4月10日(木)まで
保健事業部 (聖隷健康診断センター・聖隷 予防検診センター・聖隷 健康サポートセンター Shizuoka)	5月12日(月) 15:30~16:15 会場：聖隷予防検診センター (浜松市中央区三方原町3453-1) 詳細は20ページ	5月2日(金)まで

※申し込み後、変更がある場合は、学生サービスセンター (service@seirei.ac.jp) にメールで連絡してください。

※日時が確定していない病院の日程については、Gmailで連絡します。

※当日の欠席は、直接各病院・施設へ連絡してください。

聖隷浜松病院 奨学金説明会のご案内

日時

5月10日（土）

14:00～15:30

場所

聖隷浜松病院 医局管理棟 4階
K41会議室・K42会議室

対象者

聖隷クリストファー大学
看護学部学生

持ち物

足音が響かない靴・筆記用具
※運動靴orナースシューズ等

駐車場

第2駐車場（聖隷パーキング）をご使用ください
※駐車券は当日受付にて無料駐車券と交換いたします
※詳しくはQRコードをご確認ください



■ 駐車場案内 ■

スケジュール

- 13:45 ● 受付開始
- 14:00 ● オリエンテーション
- 14:10 ● 看護部説明
- 14:40 ● 病院見学
- 15:20 ● 当院の福利厚生・待遇について
- 15:30 ● 終了

教育体制に惹かれ、
聖隷浜松病院の奨学金を選択し
ました。現在楽しく働いています♪

ぜひ説明会へ
お越しください☆

聖隷クリストファー大学
(2023年度卒)
BS病棟 岩崎理帆



12 ページの二次元コードよりお申し込みください。

聖隷三方原病院 聖隷看護奨学会説明会

- ✓ 日時 2025年5月17日（土）13：00
- ✓ 場所 聖隷三方原病院 大ホール
- ✓ 対象者 聖隷クリストファー大学 看護^(教習棟3階)
保護者の方も一緒に参加頂けます
- ✓ 持ち物 院内見学用のスニーカー



聖隷三方原病院では、1年かけて研修や実践などから看護の基本的な技術や知識を身につけることができ、病院スタッフの雰囲気良く、スタッフ同士でコミュニケーションを取りながら楽しく働くことができます。先輩が新人看護師に対して丁寧に優しく教えてくださるので、みなさまも成長できる職場となると思います。みなさんと一緒に働ける日を楽しみにしています！（聖隷クリストファー大学 2024年卒業）

説明会内容

12：50～13：00	受付
13：00～13：10	オリエンテーション
13：10～14：00	看護部・奨学金説明
14：10～15：10	先輩と話そう&院内見学

質問受付後、15：20頃 終了予定



教育制度が整っていて年に何回も実施してくれるため、看護技術や薬剤の知識などしっかり身につけることができ、職場での困難や不安を共有する機会があり自分の振り返りや同期との時間を手厚く確保してくれます。急性期からターミナル、精神科など幅広い患者を見ることができ、将来自分が行きたい道への必要な力を付けやすい環境です。

奨学金制度も充実しており一部で返済免除の枠もあり、就職内定後は1年間分の返済免除の枠を使えるため、就職に向けて一人暮らしを始める方でも準備金を用意しやすいです。

タリーズの当院限定「ほうれん草とカボチャのペジドリア」がおすすめです♪生活面、将来面での補助は手厚いです。
（聖隷クリストファー大学 2024年卒業）



12ページの二次元コードよりお申し込みください。
※保護者の参加希望は人数と続柄をお伝えください。

聖隷横浜病院 看護奨学金説明会



地域に根差した医療機関として急性期・回復期・慢性期そして在宅から予防まで切れ目のない医療サービスの提供するケアミックス型の病院です。

日 時 2025年5月24日(土) 11:00(仮)

会 場 聖隷横浜病院

内 容 看護部紹介・病院見学

対象者 聖隷クリストファー大学

看護部学生

(保護者の方も参加いただけます)

会 場 聖隷横浜病院

(〒240-8521 神奈川県横浜市保土ヶ谷区岩井町215)

※12ページの二次元コードよりお申込みください



聖隷佐倉市民病院を知るチャンス！

お友達と一緒に
大歓迎

聖隷佐倉市民病院 病院見学会

随時開催中

見学会スケジュール

- ・院内見学
- ・病院・看護部概要説明
- ・質疑応答
- ・寮見学(希望者のみ)

お気軽にどうぞ！



待ってます！



QRまたはメールにて
お気軽にお申し込みください！

【申込み・問合せ】

〒285-8765

千葉県佐倉市江原台2-36-2

TEL 043-486-1151

Mail sk-saiyou@sis.seirei.or.jp

担当 採用担当





一人ひとりの患者さんとじっくり向き合い
看護の成果と回復の喜びを実感し
患者さんの笑顔に出会える病院です

回復期病院の特徴を見学いただけます 浜松市リハビリテーション病院

奨学金説明会 施設見学会

5/10(土)

会場：浜松市リハビリテーション病院



参加申込は
右記、二次元コードで
お申し込みください。



保護者の方も一緒に参加いただけます。



〒433-8511
浜松市中央区和合北1丁目6-1
<https://www.hriha.jp/>



浜リハで検索



聖隷富士病院

看護奨学金説明会

日時： 随時ご希望の日時

内容： 看護部紹介・病院見学

対象： 聖隷クリストファー大学 看護学部学生
(保護者の方も参加いただけます)

会場： 聖隷富士病院 (富士市南町3-1)



主に地域の高齢者を対象とした急性期の病院です。
在宅、急性期、慢性期まで患者さんとじっくり
関わることができます。

小さい病院ですが、新人一人ひとりのペースに
合わせた支援をしています。

右記、二次元コードよりお申し込みください。



2025 聖隷沼津病院・聖隷クリストファー大学



看護師奨学金のご案内

将来、当院に勤務することを条件として
看護師を目指す方を対象に
学費や生活費のバックアップを行い
安心して勉強に励んでいただく制度です。



【貸与期間・金額】

申請した年の4月～卒業の日の属する月までの、本人が希望した期間
30,000円 または 50,000円

【種類・対象者】

- ・一般奨学生…1年生を対象 卒業後、聖隷沼津病院で勤務することを希望し、人物・学業ともに優れており心身ともに健康と認められた方
- ・特別奨学生…2年生を対象 卒業後、聖隷沼津病院で勤務することを希望し、人物・学業ともに優れており心身ともに健康と認められた方、大学から推薦を受けた方

【説明会】2025年5月3日（土・祝日）AM開催

書類選考後、個人面接の結果、貸与可否を決定します。

【奨学金の返還】

返還する事項が生じた日から、1ヶ月以内に貸与金額を全額返還することが原則

【特別奨学生は全額返還免除】

★養成学校卒業・該当資格を取得後に当院に入職し、貸与期間の1.5倍以上勤務した場合は全額免除！ ※一般奨学生は、貸与期間の2倍の期間で変換義務があります

【奨学金貸与の流れ】

①	5月3日（土）	聖隷沼津病院 奨学金説明会に参加する
②	5月23日（金）	奨学金貸与の申込み切り→学生サービスセンターへ (願書・成績証明書・収入に関する証明書のコピー)
③	6月14～21日	奨学生面接実施
④	6月30日（月）	合否結果を報告
⑤	7月7日（月）	貸与決定 (誓約書・印鑑証明書・振込口座届出書提出)
⑥	以降	毎月27日に金額の振込

お申込・問合せはこちら↓



聖隷沼津病院 総務課
人事担当：太田・高橋
055-952-1000

2025年度

奨学金説明会 施設見学会

聖隷福祉事業団 保健事業部

聖隷健康診断センター
聖隷健康診断センター東伊場クリニック
聖隷予防検診センター
地域・企業健診センター
聖隷健康サポートセンター Shizuoka
聖隷静岡健診クリニック
聖隷富士健康診断センター



5/12 (月) 15時30分～16時15分

会場: 聖隷予防検診センター 浜松市中央区三方原町3453-1

参加の
お申込みは
こちらから



保護者の方も
一緒に参加いただけます。

お申込み締切日: 5月2日(金)



聖隷 保健



わたしたちは、健康診断による病気の早期発見だけでなく、
重症化を防ぐための事後フォローを通して、その人らしく生活できることを大切にしています。

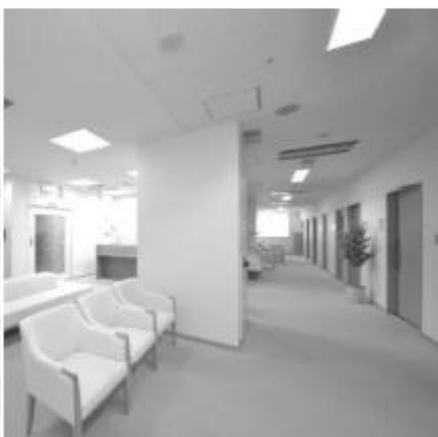

10. 奨学金Q&A

詳しくは学生サービスセンターにご相談ください。

質問	回答
<p>現在は就職するつもりでいますが、奨学生に採用後、進学希望にならなかった場合は、どうなりますか？</p>	<p>進学した後も、奨学金の貸与を受けた施設に就職する意思が明確であり、相談の上承認されれば、進学期間中の返還猶予が認められます。</p>
<p>成績の結果が悪かった場合はどうなりますか？</p>	<p>「成績が著しく不良」と判定された場合は、奨学生としての身分を取り消されることがあります。 奨学生の身分が取り消された場合、その時点までに受けた奨学金貸与額全額を、当該事項発生後1ヵ月以内に年3%の利息を含めて返還することになります。</p>
<p>休学することになった場合はどうなりますか？</p>	<p>休学中は貸与が中止されます。休学理由が解消し、当初の予定通り卒業後に就職希望施設に勤務できる状況にあると確認された場合は、復学後貸与が再開されることもあります。ただし、特別奨学生としての身分を継続することは、大変難しいと思われれます。 奨学生の身分が取り消された場合、その時点までに受けた奨学金貸与額全額を、当該事項発生後1ヵ月以内に年3%の利息を含めて返還することになります。</p>
<p>やむを得ない事情で奨学金を受けている施設への就職ができなくなった場合はどうなりますか？</p>	<p>やむを得ない事情で奨学金を受けている施設に就職することができないとわかった時は奨学生としての身分を取り消されます。 その時点までに受けた奨学金貸与額全額を、当該事項発生後1ヵ月以内に年3%の利息を含めて返還することになります。 特別な事情がある場合は相談してください。</p>
<p>取得すべき国家資格試験が不合格だった場合はどうなりますか？</p>	<p>原則として奨学生としての身分を取り消されます。ただし、翌年の国家試験合格後、奨学金の貸与を受けた施設に勤務することを希望する場合は、その旨を施設に願い出てください。奨学金の貸与を受けた施設と相談の上承認されれば、原則として1年間を限度として奨学金の返還を猶予してもらうことができます。</p>

11. 奨学生採用決定後の手続き

採用決定後に、学生サービスセンターからメール配信します。貸与を受けるにあたっては、「一般奨学金貸与規則」を、必ず読んでください。

1. 配布書類

- (1) メール添付あるいは大学 HP からダウンロードしてください。

2. 提出書類

- (1) 誓約書
- (2) 誓約書の連帯保証人2名の「印鑑登録証明書」
※誓約書の連帯保証人は、独立の生計を営む2名で、1名は父母またはそれに代わる方、1名はその他の方で随時本人と連絡ができる方です。
※書類は、連帯保証人本人による署名・実印捺印が必要です。

3. 提出期日・提出先

- (1) 提出期日：7月7日（月）
- (2) 提出先：学生サービスセンター
※郵送の場合は、表面に「奨学金関係書類在中」と記載してください。

4. その他

何らかの事情で奨学生の採用を辞退する場合は、別途届け出が必要です。7月7日（月）までに学生サービスセンターへ申し出てください。

12. 成績証明書の提出（毎年）

毎年4月末までに『成績証明書』を、貸与を受けている病院施設の総務課に提出してください。（成績証明書は、各自自動発行機で発行してください。）

病院施設で成績を確認し、成績不振など、面接が必要と判断された場合は病院施設担当者から連絡があります。

13. 施設未定での採用者について

1年次生の施設未定採用者は、下記期日までに希望施設を決め、下記の書類を学生サービスセンターに提出してください。2026年2月中旬に、希望先施設で面接を行い採用の可否を決定します。

※施設を決定するにあたっては、施設見学（自分で病院へ申し込む）をし、先生や家族の方とよく相談してください。

- (1) 提出期日：12月19日（金）
- (2) 提出先：学生サービスセンター
- (3) 提出書類：①一般奨学金願書（11月末頃に添付ファイルで送信します）
②春セメスターまでの成績証明書
③主たる家計支持者の前年度収入に関する証明書のコピー

14. 変更事項について

1. 金額変更

奨学金貸与金額の変更は、4月に受付となります。変更は在学中に1度のみ可能です。

- (1) 提出書類：「奨学生取扱いの変更について」
- (2) 提出期日：4月28日（月）必着
- (3) 提出先：学生サービスセンター

2. その他

やむを得ない理由により、奨学金貸与を受けている病院施設に就職することができなくなった場合は、ただちに学生サービスセンターに相談してください。（P21 参照）

15. 奨学金の振込みについて

奨学金の振込みは、毎月27日を原則とし、27日が土日祝日に当たる場合には、金融機関の休日の前営業日となります。

銀行口座は、「りそな銀行浜松支店」が指定口座となります。学生本人名義の口座が必要となりますので、持っていない場合は、新規口座を開設し、口座確認書を提出してください。第一回振込み日（7月27日）に間に合わせるため、奨学生の採用決定前に、口座を開設し、確認書を提出していただくことになります。

1. 提出書類

- (1) 奨学金振込口座確認書
- (2) りそな銀行浜松支店の口座名義・口座番号がわかるもの（通帳のコピー等）

2. 提出期日：6月27日（金）

3. 提出先：学生サービスセンター

4. 指定銀行口座の開設について（りそな銀行浜松支店）

口座の開設は、①自分で銀行に行って口座を作成する。②アプリで手続する。の2通りがあります。

16. 貸与終了後の返還手続き（卒業・修了時）

貸与終了後は、奨学金返還の手続きが必要となります。

1. 提出書類

- (1) 返還誓約書（一般奨学金）《全員提出》
- (2) 返還猶予申請書《進学・卒業延期のため卒業後、ただちに就職しない場合に提出》

2. 返還金額と返還期間、返還方法について

(1) 返還金額

奨学金として貸与された金額の合計になります。

※特別奨学生は、特別奨学生であった期間以上勤務すれば、特別奨学生期間に支給された奨学金が返還免除になります。（規則第16条）

※「一般奨学生」と「特別奨学生」の両方で借りた場合の返還および返還免除に関わる業務従事期間の考え方は次のとおりです。詳細は次ページをご覧ください。

- ①「一般奨学生」の返還と「特別奨学生」の返還免除のための業務従事期間は、重複できません。
- ②「一般奨学生」として受領した奨学金の返還が先になります。

(2) 返還期間

貸与を受けた月数の2倍の月数以内で返還します。

※就職後、当該施設総務課と個別相談して返還計画を作成することになります。

(3) 返還方法

給与天引きによる返還（就職した年の4月分給与から開始となります。）

4. 卒業・修了後の奨学金担当窓口

卒業後の進路	窓口
聖隷グループ各施設・病院へ就職される方	各施設・病院総務課
進学される方	
(1) 本学大学院・助産学専攻科	学生サービスセンター
(2) 他大学等	就職予定施設・病院総務課

「一般奨学生」と「特別奨学生」の両方を借りた方へ

聖隷グループ奨学金の「一般奨学生」と「特別奨学生」の両方を借りた場合の返還および返還免除に関わる業務従事期間の考え方について

- (1) 「一般奨学生」の返還と「特別奨学生」の返還免除のための業務従事期間は、重複できません。
- (2) 「一般奨学生」として受領した奨学金の返還が先になります。

上記 (1) (2) の考え方から、下の表 (正) のように、「一般奨学生」として受領した奨学金を返還し、その後、「特別奨学生」としての返還免除のための業務に従事することになります。

(例)

(在学時)				卒業	就職	(在職時)					
1年次	2年次	3年次	4年次		1年目	2年目	3年目	4年目	5年目	6年目	
一般奨学生 36万円 36万円					従事期間 4年間の内に返還 18万円 18万円 18万円 18万円						
		特別奨学生 36万円 36万円							2年間従事で返還免除 (36万円) (36万円)		

(不可)

1年次	2年次	3年次	4年次	1年目	2年目	3年目	4年目
一般奨学生 36万円 36万円				従事期間 4年間の内に返還 18万円 18万円 18万円 18万円			
		特別奨学生 36万円 36万円		2年間従事で返還免除 (36万円) (36万円)			

(不可)

1年次	2年次	3年次	4年次	1年目	2年目	3年目	4年目	5年目	6年目
一般奨学生 36万円 36万円				従事期間 4年間の内に返還 18万円 18万円 18万円 18万円					
		特別奨学生 36万円 36万円		2年間従事で返還免除 (36万円) (36万円)					

(返還免除)

第 16 条 卒業後、別表 2 の国家資格免許を取得し、聖隷奨学会会員施設に勤務した特別奨学生については、その業務従事期間に応じて、別表 3 により返還債務を免除する。

また、業務従事期間 (月数) が特別奨学生として認められた期間 (月数) を超えたときは、その貸与総額を免除する。なお、一般奨学金と特別奨学金の両方の貸与を受けている場合、一般奨学金を優先して返還するものとし、同 16 条の業務従事期間には、一般奨学金返還期間は含めないものとする。

2. 死亡、心身の障害、疾病その他事情やむを得ないと認められた場合においては、返還期限の延長又は、奨学金の一部又は全額を免除することがある。



社会福祉法人
聖隷福祉事業団

SEIREI SOCIAL WELFARE COMMUNITY

総合病院 聖隷浜松病院

総務課TEL:053-474-2222

『私たちは利用して下さる方ひとりひとりのために最善を尽くすことに誇りをもつ』

●院長 岡俊明 ●総看護部長 岡村奈緒美 ●病床数 750 床

総合診療科

総合診療内科 呼吸器内科 消化器内科 肝臓内科 肝腫瘍科 膠原病リウマチ内科 腎臓内科 内分泌内科 血液内科 脳神経内科 循環器科 心血管カテーテル治療科 成人先天性心疾患科 精神科 透析科 産婦人科 産科 婦人科 生殖・機能医学科 周産期科 小児科 新生児科 小児循環器科 小児腎臓科 小児神経科 外科 上部消化管外科 一般外科 肝胆膵外科 乳腺科 大腸肛門科 大腸骨盤臓器外科 小児外科 呼吸器外科 泌尿器科 総合性治療科 耳鼻咽喉科 眼科 水晶体再建科 眼形成眼窩外科 形成外科 放射線科 IVR 科 核医学診断科 腫瘍放射線科 緩和医療科 化学療法科 支持療法科 皮膚科 麻酔科 心臓血管外科 血管外科 小児心臓外科 成人心大血管外科 脳神経外科 小児脳神経外科 リハビリテーション科 整形外科 骨・関節外科 スポーツ整形外科 足の外科 せぼね骨腫瘍科 脊椎脊髄外科 上肢外傷外科 肩関節外科 手外科 微小血管外科 臨床検査科 病理診断科 救急・集中治療科 脳卒中科 てんかん科 臨床遺伝科 歯科 口腔外科 矯正歯科 総合歯科

病院概要

■全職員：2,670 人（2025.3） ■看護職：1,018 人（2025.3） ■一日平均外来患者数：1,635 人（2023 年度）
■一日平均入院患者数：672 人（2023 年度） ■平均在院日数：10.7 日（2023 年度）

総合病院 聖隷三方原病院

総務課 TEL:053-439-9050

『この地域にしっかりと根ざし、住民に信頼される病院づくり』

●院長 山本貴道 ●総看護部長 松下君代 ●病床数 928 床

総合診療科

総合診療内科 血液内科 感染症・リウマチ内科 腎臓内科 内分泌代謝科 神経内科 消化器内科 呼吸器内科 循環器科 脳卒中科 外科 消化器外科 肝胆膵外科 呼吸器外科 整形外科 四肢外傷治療科 脳神経外科 てんかん・機能神経外科 形成外科 救急科 心臓血管外科 リハビリテーション科 地域障がい者総合リハビリテーションセンター 歯科 放射線科 放射線治療科 小児科 産科 婦人科 耳鼻咽喉科 泌尿器科 皮膚科 眼科 ホスピス科 緩和支援治療科 化学療法科 精神科 麻酔科・ペインクリニック 病理診断科 臨床検査科

病院概要

■全職員：1,693 人（2025.3） ■看護職：821 人（2025.3） ■一日平均外来患者数：946 人（2023 年度）
■一日平均入院患者数：712 人（2023 年） ■平均在院日数：12.0 日（2023 年）

聖隷淡路病院

事務課 TEL:0799-72-3636

『聖隷精神(隣人愛)を継承し、地域に根ざした医療・福祉に貢献する。』

●院長 黒田勝哉 ●総看護部長 中野由美子 ●病床数 152 床

総合診療科

内科 外科 整形外科 救急・総合診療科 産婦人科 皮膚科 リハビリテーション科

病院概要

■全職員：263 人（2024.2） ■看護職：105 人（2024.2） ■一日平均外来患者数：122 人（2022 年度）
■一日平均入院患者数：118 人（2022 年度）

聖隷横浜病院

総務課 TEL:045-715-3111

『私たちは、隣人愛の精神のもと、安全で良質な医療を提供し、地域に貢献し続けます。』

●院長 大内基史 ●総看護部長 兼子友里 ●病床数 367 床

総合診療科

総合内科 呼吸器内科 消化器内科 腎臓・高血圧内科 内分泌・糖尿病内科 心臓血管センター内科 心臓血管センター外科 膠原病・リウマチ内科 アレルギー内科 小児科 外科 呼吸器外科 消化器外科 脳神経外科 脳血管内治療科 整形外科 関節外科 形成外科 乳腺科 麻酔科（ペインクリニック） 眼科 耳鼻咽喉科 婦人科 漢方科 皮膚科 泌尿器科 総合診療科 救急科 放射線診断科 リハビリテーション科 臨床検査科 病理診断科 ドック・健診科 神経内科

病院概要

■全職員：730 人（2025.3） ■看護職 319 人（2025.3） ■一日平均外来患者数：563.2 人（2023 年度）
■一日平均入院患者数：306.7 人（2023 年度） ■平均在院日数：19.1 日（2023 年度）

聖隷佐倉市民病院

総務課 TEL:043-486-1151

『キリスト教の精神に基づく「隣人愛」に立ち 患者本位のより良質な医療を求めて最善を尽くします。』

●院長 鈴木理志 ●総看護部長 清水宏恵 ●病床数 399 床

総合診療科

総合内科 内分泌代謝科 循環器科 緩和医療科 呼吸器外科 形成外科 泌尿器科 リハビリテーション科 麻酔科 血管外科 腎臓内科 神経内科 メンタルヘルス科 外科 乳腺外科 小児科 耳鼻咽喉科 放射線診断科 病理科 消化器内科 呼吸器内科 和漢診療科 脳神経外科 整形外科 眼科 皮膚科 放射線治療科 美容外科

病院概要

■全職員：1,487 人（2024.2） ■看護職：344 人（2024.2） ■一日平均外来患者数：832.1 人（2022 年）
■一日平均入院患者数：292.6 人（2022 年） ■平均在院日数：16.6 日（2022 年）

浜松市リハビリテーション病院

経営事務課 TEL:053-471-8331

『私達は、地域に根ざし、利用者の尊厳と生活の質を尊重した、患者中心主義に基づく医療を提供します。』

●院長 昆博之 ●総看護部長 奥田希世子 ●病床数 一般病床 45 床 回復期病床 180 床

総合診療科

内科 整形外科 リハビリテーション科 脳神経外科

病院概要

■全職員：534 人（2024.2） ■看護職：120 人（2024.2） ■一日平均外来患者数：137.2 人（2022 年）
■一日平均入院患者数：210 人（2022 年） ■平均在院日数：一般病床 37.1 日 回復期病床 58.6 日（2022 年）

袋井市立 聖隷袋井市民病院

事務課 TEL:0538-41-2777

『私たちは、患者と同じ視線を持ち、地域に信頼される病院を目指して歩み続けます』

●院長 林泰広 ●総看護部長 春日三千代 ●病床数 一般病床 100 床 療養病棟 50 床

総合診療科

脳神経外科 耳鼻咽喉科 内科 リハビリテーション科

病院概要

■全職員：287 人（2023.1） ■看護職：87 人（2024.2） ■一日平均外来患者数：43.2 人
■一日平均入院患者数：124.6 人
■平均在院日数：一般病床 39.4 日 療養病床 428.1 日 回復期病床 60.4 日（2022 年）

一般財団法人芙蓉協会 聖隷沼津病院

代表 TEL:055-952-1000

『私たちは利用される方々にチームワークにより生み出される 価値のある医療サービスの提供を目指します。』

●院長 伊藤孝 ●総看護部長 渡邊洋子 ●病床数 246 床(うち NICU 5 床)その他 透析センター60 床

総合診療科

内科 呼吸器内科 循環器内科 小児科 産婦人科 外科 呼吸器外科 形成外科 整形外科 脳神経外科 泌尿器科 眼科 耳鼻咽喉科 皮膚科 放射線科 歯科口腔外科 透析センター てんかん外来

病院概要

■全職員数：621 人 (2023.10) ■看護職：233 人 (2023.4)

一般財団法人恵愛会 聖隷富士病院

代表 TEL:0545-52-0780

『私たちは、人と人とのつながりを大切にし、地域に貢献できる医療を目指します。』

●院長 小里俊幸 ●総看護部長 北堀昌代 ●病床数 151 床

総合診療科

内科 循環器科 心臓血管カテーテル治療室 外科・肛門外科 整形外科 泌尿器科 眼科 脳神経外科 皮膚科 リウマチ・膠原病科 放射線科 内視鏡センター 人工透析センター

病院概要

■全職員数：309 人 ■看護職：128 人

保健事業部

代表 TEL:053-473-5506 (聖隷健康診断センター代表番号)

(聖隷健康診断センター、聖隷予防検診センター、地域・企業健診センター、聖隷健康サポートセンター Shizuoka)

『わたしたちは、利用者の皆様と力を合わせてお一人おひとりの健康の実現を支援します。』

●事業部長 武藤繁貴 ●看護次長 大沼朱美

事業内容

人間ドック 一般健康診断 巡回健診(地域、職域) 特定健康診査・特定保健指導 フォローアップ(再検査・精密検査など) 労働衛生管理 産業保健(産業医、メンタルヘルスケアなど) 講演・セミナー

事業部概要

■運営施設

聖隷健康診断センター (浜松市中央区住吉 2-35-8)

聖隷健康診断センター東伊場クリニック (浜松市中央区東伊場 2-7-1 浜松商工会議所 6 階)

聖隷予防検診センター (浜松市中央区三方原町 3453-1)

地域・企業健診センター (浜松市中央区三方原町 3453-1)

聖隷健康サポートセンター Shizuoka (静岡市駿河区曲金 6-8-5-2 マークス・ザ・タワー東静岡)

聖隷静岡健診クリニック (静岡市葵区黒金町 55 番地 静岡交通ビル)

聖隷富士健康診断センター (富士市南町 3-1)

■職員数：915 人 (常勤・非常勤含む) ■看護職(保健師・看護師)：205 人

※人数は保健事業部の総数(2024 年 3 月末時点)

■健診実績(2023 年度)

人間ドック：68,572 人 一般健康診断(施設内)：97,871 人 一般健康診断(巡回)：266,069 人

総務課 TEL:045-715-3111