



発行者
学校法人聖隷学園
 聖隷クリストファー大学・大学院
 聖隷クリストファー大学介護福祉専門学校
 聖隷クリストファー中・高等学校
 聖隷クリストファー大学附属園
 クリストファーこども園

〒433-8558
 浜松市北区三方原町3453
 電話 053(436)5311
<http://www.seirei.ac.jp>

聖隷クリストファー大学介護福祉専門学校開校について 専門学校第1期生の様子

聖隷クリストファー大学介護福祉専門学校 校長 横尾 恵美子

2016年4月に聖隷クリストファー大学介護福祉専門学校の1期生が入学しました。入学生22名のうち高校新卒者が12名、社会人が10名です。社会人はほとんどが20代前半の方たちでした。本校の奨学金制度は、新卒者だけでなく社会人の学ぶ意欲も後押ししています。

専門学校の1日は8時30分からの礼拝で始まりますが、専門学校の校舎には8時前から学生たちが楽しそう



学生たちは教室の整理整頓をし、日直が簡単な振り返りを行います。このように専門学校では「心を整える」「教室を整える」ことを大切に人間教育に力を注いだ学びを重ねています。

に話している声が響いています。いろいろな年代の学生たちが多種多様な経験を経て集うこの学び舎では、深い絆が生まれようとしています。

朝の礼拝では、週に2回は聖隷にゆかりのある外部のクリスチャンの方などをお招きして奨励(お話)をしていただいています。

また、その日の最後の授業が終わると「終わりの会」が行われます。これは一日を学生と教員で振り返る会です。

聖句

あなたがたも互いに足を洗い合わなければならない。わたしがあなたがたにしたとおり、あなたがたもするようにと、模範を示したのである。

(ヨハネによる福音書一三・一四)



聖書のことば

聖隷学園宗教主任 永井 英司

私たちの周りには、さまざまな愛という言葉や文字が溢れています。これらの愛は、人を喜ばせているようですが、時として人の心を悲しませてしまうことがあるようです。

イエスが告げている愛は、単なる言葉や文字ではありません。イエスは、上着を脱ぎ捨て、自ら跪いて、弟子の足を洗い、手ぬぐいでその足を拭いたと記されています。主従関係が覆つたかのように映るイエスの業は、最上の愛の体現であり、キリスト教倫理の原点となっております。トマス・ア・ケンピスは著書『イミタチオ・クリスティ(キリストにならいて)』の中で、「神は人が如何に多くのことをなし遂げるかというよりも、いかに大きな愛を持って働くかを見られる」と愛の質を問うています。

イエスは弟子たちに対して、ご自分に倣って隣人愛を実践するようにと命じています。み言葉に応答する群れである本学は、イエスの業を模範と掲げ、今日も主イエスの愛に倣う学びを続けています。

さらに、専門学校は大学と一体となった運営を基本としています。4月の新入生セミナーは大学の社会福祉学部の学生たちと一緒に楽しみましたし、介護福祉学科2年生の実習報告会にも参加して実習の事前学修を行うこともできました。

地域に貢献する介護福祉実践者を育成する専門学校教育が、聖隷の地に元気に再開しております。

TOPICS

聖隷学園

三方原サミットについて

『三方原サミット』とは、聖隷グループ発祥の地である三方原地区聖隷関係の20以上の教育・保健・医療・福祉施設の代表者・関係者が一堂に会して、防災、安全、研修、広報等の共通する課題について連携・協力関係を図っていくことを目的に設置されました。毎年度テーマを決めた話し合いをこれまで6回実施してきました。2014年から2015年度にかけ「防災」をテーマに話し合いが行われ、災害時は、多くの高齢の方や障害をもつ方が入居し生活されている近隣の福祉・医療施設への支援が必要となるこ



▲三方原サミットの様子(聖隷三方原病院会議室にて)

とを想定して、大学5号館7階に三方原サミット災害対策本部を設置して、本学園を拠点に協力体制を図ることとなりました。昨年度は「安全」をテーマに話し合いが行われ、近隣の交通事故多発地帯や駐車場の位置を把握し、安全性の向上のための横断歩道の設置や標識等を整備が必要な箇所をまとめ、行政へ要望を図ることとなりました。なお今年度は「研修」について話し合いを行っていく予定であります。この『三方原サミット』を定期的に開催することで、各施設間のコミュニケーションを図り、良い協力関係・人間関係をつくるのが大事であると考えています。

三方原サミット災害対策本部・各施設【地震発生後の情報収集、交換等事項(案)】

分類	①浜名湖エデンの園			②浜松ゆうゆうの里			③三方原		
	項目	内容	備考	項目	内容	備考	項目	内容	備考
安否	けが人数	有 10名	無	けが人数	有 10名	無	けが人数	有	無
	死亡者	有 名	無	死亡者	有 名	無	死亡者	有	無
建物被害	備考			備考	打撲程度不明		備考		
	出火	有	無	出火	有	無	出火	有	無
	建物損壊	有	無	建物損壊	有	無	建物損壊	有	無
	避難状況	屋内	屋外	避難状況	屋内	屋外	避難状況	屋内	屋外
ライフライン	備考			備考	カセットトイレ		備考		
	電気	○	×	電気	○	×	電気	○	×
	ガス	○	×	ガス	○	×	ガス	○	×
	水道	○	×	水道	○	×	水道	○	×
必要な支援	支援の内容	毛布	木口カハ	支援の内容	毛布50枚		支援の内容		
	有	無		有	無		有	無	

▲トランシーバーによる情報収集訓練

聖隷グループ第7回信徒交流会の概要決まる

聖隷歴史資料館主催で行われている聖隷グループキリスト教信徒交流会は2010年度に第1回が開催され、毎年実施されています。昨年度は聖隷学園が幹事法人となり「創立(聖隷)の精神を継承していくために」をテーマに約100名の信徒・職員が参加して開催されました。今年度は聖隷福祉事業団を幹事法人として10月29日(土)に「互いに知ろう、聖隷グループの働きと仲間たちのこと」をテーマに開催する予定です。

「聖隷グループ」は事業目的にキリスト教の精神を基本とすることを掲げる7つの法人(遠州栄光教会、聖隷福祉事業団、十字の園、小羊学園、牧ノ原やまばと学園、神戸聖隷福祉事業団、聖隷学園)で構成されています。後に聖隷学園を創立する長谷川保と十数名のクリスチャン青年たちが、「聖なる神様の奴隷」となって神と人に仕えようと1926年に起した「聖隷(社)」創立の精神の継承が聖隷グループの大きな課題となっています。

創立から90年近くを経る聖隷が当初の精神を失うことなく医療・教育・福祉の事業に取り組む者の心・姿勢を確認し共有することができる場としての役割をキリスト教信徒交流会は担っています。



▲聖隷の原点「長谷川保・八重子夫妻」上映



▲昨年度第6回信徒交流会で行われた法人報告の様子



▲聖隷学園 理事長 長谷川了からの講話

2015年度満足度調査結果について

満足度調査の概要

聖隷学園では、学生・生徒の皆さんの声を学校経営や学校運営に積極的に反映させていくことを目的として、毎年度、大学、中・高等学校の卒業年次生および在學生、大学院生を対象に満足度調査を実施しています。この調査は学校法人が直接実施することにより、学生・生徒が教員を意識せずに回答できることが特徴で、毎年率直な意見が出されています。調査は、「教育目的・目標」「進路(就職・進学)」「授業全般」「教員や事務職員」「施設・設備(校舎、図書館、体育施設、厚生施設)」「学生・学校生活」等の項目について約70～100問の設問をマークシートにより回答し、結果から満足度指数を計算しています。満足度の指数が高ければ高いほど満足度が高いということを意味しています。部分的に自由記述による設問も設けています。

2015年度調査結果の概要について

大学全体では、就職、授業、教員に関することに高い満足度が得られています。一方、学食や学内パソコンなどの施設・設備、また通学の利便性に関して満足度が低くなっています。

大学 (卒業年次生)

満足度	順位	設 問	満足度指数
上位5項目	1	希望する進路先に就職、又は進学することができた。	66.9
	2	専門領域の授業は専門的な知識を身につけるために役立った。	63.8
	3	教員は専門家としての十分な学識があった。	62.7
	4	ステューデントプラザには、上記5つのセンターが集まっているので利用するのに便利である。	59.0
	5	就職センター職員の対応は適切だった。	58.8

満足度	順位	設 問	満足度指数
下位3項目	1	2号館1・2階学生ホールや5号館学生ラウンジで混雑なく昼食がとれた。	-27.0
	2	通学に便利だった。	-16.8
	3	学内の個人利用が可能なパソコンは使いたいときにいつでも利用できた。	-9.9

中・高等学校全体では、行事、部活動、友人などの学校生活に関する事柄や、労作授業などの特色ある教育、図書館に関するものに高い満足度が得られています。一方、授業アンケート、朝読書(高校のみ)、体育施設の利用に関して満足度が低くなっています。

高等学校 (卒業年次生)

満足度	順位	設 問	満足度指数
上位5項目	1	研修旅行はコース別でよかった。	69.1
	2	良い友達、または親しい友達ができ、楽しく過ごすことができた。	62.6
	3	研修旅行は日本または海外の文化や歴史について学ぶことができた。	62.4
	4	図書館を利用したとき、司書は優しく丁寧に対応してくれた。	57.3
	5	部活動を楽しむことができた。	55.8

満足度	順位	設 問	満足度指数
下位3項目	1	授業アンケートにより、授業改善について生徒と教員の間で共通理解が進んだ。	-14.4
	2	体育館(アリーナ)を部活動の使用していない時間帯に自由に利用しやすかった。	-11.0
	3	朝読書を通じて本に親しむ機会が増えた。	-6.7

中学校

満足度	順位	設 問	満足度指数
上位5項目	1	図書館を利用したとき、司書の先生はやさしく、ていねいに対応してくれる。	79.5
	2	図書館は利用しやすい。	53.4
	3	クリストファertimeの労作を通して、ものを育てることの大切さや苦勞を学ぶことができる。	51.7
	4	文化祭(聖隷祭)には進んで参加できた。	49.0
	5	保健室に行ったとき、養護の先生は適切に対応してくれる。	49.0

満足度	順位	設 問	満足度指数
下位3項目	1	ソフトボール場を授業や部活動で使用していない時間帯(昼休みなど)に利用しやすかった。	-6.8
	2	授業アンケートにより、授業改善について生徒と教員の間で共通理解が進んだ。	-5.5
	3	野球場を授業や部活動で使用していない時間帯(昼休みなど)に利用しやすかった。	-4.1

不満足度項目に対する対応について

調査結果は、理事・執行役員、教職員がそれぞれの立場で分析し、その重要度や緊急性を判断して、教育内容の充実、施設設備の充実等に反映しています。大学では、学食の混雑緩和に向けて、これまでも2号館 2階の学生ホールおよび5号館2階の学生ラウンジを新設するなど少しずつ充実に図ってきましたが、それでもなお、食事をとるスペースの拡張を希望する声は高まっていますので、座席数の増設について検討を進めていきます。通学では、本年4月からJR浜松駅と本学直通スクールバスの運行を開始しました。また、10月には新たに90台程度の学生用駐車場を増設し、利便性を向上させていく計画です。学内のIT環境は、パソコン教室1室はいつでも使用できるよう改善を図りつつ、個人所有のパソコンやタブレットが自由にいつでも使えるよう、Wi-Fi環境を充実させていく計画を推進しています。中・高等学校においても、セミナーハウスの新築など教育環境の改善・整備を図りつつ、生徒からの要望や意見を真摯に受け止め、生徒の声を学校運営の重要な尺度と捉えて改革を推し進めたいと考えています。最後に、調査に協力を頂いた学生・生徒の皆さんに感謝を申し上げます。



▲本年4月より運行が開始した大学のスクールバス



▲学生ホールの混雑緩和のために増設したカウンター席(21席)



▲学生用に増設した駐車場(72台)

TOPICS 聖隷クリストファー大学・聖隷クリストファー大学介護福祉専門学校

介護用ロボットスーツで最新介護教育を行います。

本学介護福祉学科ならびに介護福祉専門学校は、今年度から介護用ロボットスーツHAL®介護支援用(腰タイプ)を教育現場で先進的に導入し、最新の介護福祉を学びます。



※ロボットスーツHAL®介護支援用(腰タイプ)は、CYBERDYNE(株)の登録商標です。

このロボットスーツはサイバードイン(株)が世界で初めて生活支援ロボットの国際安全規格「ISO」を取得したものです。この機器を腰部に装着することで、介助動作において腰部にかかる負荷を25〜40%低減し、腰痛を引き起こすリスクを減らすことができます。

国が「一億総活躍社会」というスローガンを掲げ、「介護による離職ゼロ」という項目の中で介護ロボットの導入・推進が掲げられており、国内はもとより、諸外国からも注目が高まっています。

介護福祉現場で今後飛躍的に導入が進んでいくと考えられる介護用ロボットスーツを、授業だけでなくオープンキャンパスなどでも積極的に活用し、高校生や保護者が介護に対して新しいイメージに興味をもってもらうための取り組みを行います。

TOPICS 聖隷クリストファー大学

2015年度卒業生・修了生の就職状況(2016年5月現在)

昨年度卒業生・修了生の就職率(※)は99.7%です。看護学部は、看護師が136名、保健師が7名、養護教諭が1名でした。進学者の内10名が本学の助産学専攻科です。社会福祉学科では、浜松市に採用された1名をはじめ4名が精神保健福祉士として就職し、8名が医療ソーシャルワーカーとして就職しました。こども教育福祉学科は、21名が保育教諭・幼稚園教諭・保育士になりました。就職先の詳細については、大学ホームページに掲載しています。



▲病院説明会の様子(在学生対象)



▲4年次生による就職活動報告会(在学生対象)

学部	学科	卒業生数	進学者数	就職希望者数	就職者数()は内県内就職者数	就職率
看護学部		156	11	144	144(123)	100.0%
助産学専攻科		17	0	17	17(11)	100.0%
社会福祉学部	社会福祉学科	41	1	39	39(31)	100.0%
	介護福祉学科	13	0	13	13(12)	100.0%
	こども教育福祉学科	35	0	31	31(25)	100.0%
リハビリテーション学部	理学療法学科	39	0	39	39(29)	100.0%
	作業療法学科	34	0	34	34(22)	100.0%
	言語聴覚学科	30	0	28	27(18)	96.4%

(人数) ※就職率は、就職希望者に占める就職者の割合です。

TOPICS クリストファーこども園

「いのち」の循環を感じられる園環境の創造

クリストファーこども園 総園長 太田 雅子



クリストファーこども園では、開園から今日に至るまで、自然あふれる園庭にするための工夫、「里山体験活動」の実施、食育の一環としての野菜の栽培や調理体験を積み重ねてきました。子どもたちが、自分たちの「いのち」がつながり合い支えられていること、それぞれの「いのち」が大切にあり、祝福されていることに気づいて欲しいと願い、これらの中に気づいて欲しいと願っています。今年度は「はごろも教育研究助成賞」が授与され、さらに多様で豊富な自然とのふれあいを日常的に持ち、「誕生・死・生食」に出会う環境を創造したいと考えています。具体的には園庭に、専門家の指導の下に、教職員や保護者ボランティアによるピオトープ作りを計画しています。またピザ窯や幼児向けの調理場の整備を行い、自分たちで栽培した野菜や穀物を調理し、野外パーティーを開き、皆と一緒に食事をする楽しさや喜びを味わうことができたらと考えています。

TOPICS 聖隷クリストファー中・高等学校

新校長からのごあいさつ

聖隷クリストファー中・高等学校 校長

茨城 久一郎



今年度より、山下前校長の後任を拝命しました。

微力ではありますが、建学の精神の継承と生徒の成長の支援のために全力を傾けます。

聖隷創立者 長谷川保先生の印象を紹介します。まず保先生のご自宅。小さくて質素、板壁の青ペンキはご自分で塗られたとの事。近代資本主義を開いたカルヴァン派キリスト教徒の生活信条と同様、祈り、働き、私腹を肥やさず事業を拡大させた証です。2つ目は、書斎の書籍の多さと名著ばかりの書籍群。信仰の上に豊かな知識と経験、そして揺るぎない行動。

本校で学ぶ生徒の方向性は、「隣人愛を基盤に、基本的な生活習慣の確立、基礎学力の向上、部活や生徒会活動等での積極的な活動、これらを通して成長し、将来は様々な場面で人のため社会のために役立ち、平和を創造する人材となる」です。

今年度は山下前校長が掲げられた「アドヴァンスプラン」最終年度です。セミナーハウスも8月完成予定です。教職員は生徒の進路目標達成など様々な場面で、生徒とともに歩んでいます。

進路報告

進路指導部長 田川 明浩

昨年度、大学入試に挑んだ48期生は苦戦が予想される中、英数科の担任を中心に丁寧な面談を行い、多様な受験機会を積極的に活用していきましました。センター試験後も一人ひとりの得点と2次の配点を照らし合わせ、各生徒の受験校の分析ミーティングを連日深夜まで行い、学習指導も多くの先生方に力を貸していた。ただ、まさに総力を結集して進めました。結果的には国公立の合格数は24名となり、例年並みとなりましたが、難関私学に関しては受験者数そのものが伸びず、実績を前進させるにはいたりませんでした。ここ数年の特徴として、聖隷クリストファー大学(合格51名)と常葉大学(合格52名)を志望する生徒の増加が挙げられます。保守的で地元志向の本校生徒の傾向が反映された結果でしょう。

数年後にはセンター試験が廃止され新たな入試制度が導入される予定です。本校でもこれに対応する体制を作り上げることが必須です。また、非常に充実した内容の信頼に値する専門学校が複数出てきたことで、数年前に勧めない方針を取った専門学校への進学も、再考する必要があるようです。世の中の情勢を見ながら、合格を勝ち取らせるだけでなく、その先の就職までを見通した受験指導を今後も心掛けていきます。

2015年度の合格実績 (現役のみ)

■ 国公立4年制大学 ■

- 北海道大学・静岡大学
- 静岡県立大学・浜松医科大学
- 静岡文化芸術大学
- 都留文科大学
- 鳥取大学・高知大学
- 尾道市立大学

■ 私立4年制大学 ■

- 早稲田大学・国際基督教大学
- 法政大学・日本大学
- 駒澤大学・国士舘大学
- 明治学院大学
- 関西外国語大学
- 聖隷クリストファー大学

セミナーハウスが完成します。

英数科科長 野間 賢一

現在、中・高等学校校舎東側(ソフトボール場西隣)にセミナーハウスを建築してまいります。8月中旬ごろ完成、9月から使用できる見込みです。「学力を向上できる環境をより一層整える」という目的のもと、以下の通り、使用する予定です。

① 放課後の自習室として

放課後、自習室として開放します。中学生・高校生が静かな環境の中で集中して自習できるようになります。毎日の予習復習や宿題などに取組む場となり、放課後、自学自習の学習習慣を身につける場所として活用していきます。

② 勉強合宿所として

中学生・高校生の勉強合宿の場所として使用します。以前は学校外の施設で合宿を行っていました。今後はセミナーハウスを使用することにより、時間的にも経済的にも余裕を持って、より効果的な指導を行うことができます。また、生徒と教員の進路面接の場所としても使用し、指導を一層充実させることが可能となります。

セミナーハウス完成イメージ



▲セミナーハウス建築中の現在の様子

2015年度決算における財務状況および2016年度予算の概要

◆2015年度決算について

- 1. 学校法人の事業は中長期経営計画に基づいて推進しており、2015年度の財務状況は学園全体の収支(事業活動収支差額)がプラス6.7% (2億4169万円)と計画を上回って改善しております。(大学法人の全国平均値は6.5%です。)※事業活動収支差額は損益計算書の当期利益にあたります。
- 2. 2015年度末の総資産138億5055万円に対し、有利子負債は22億4571万円となりました。純資産額についても2億4169万円増となり、学園新規事業用財源も21億6493万円確保できる見通しとなりました。

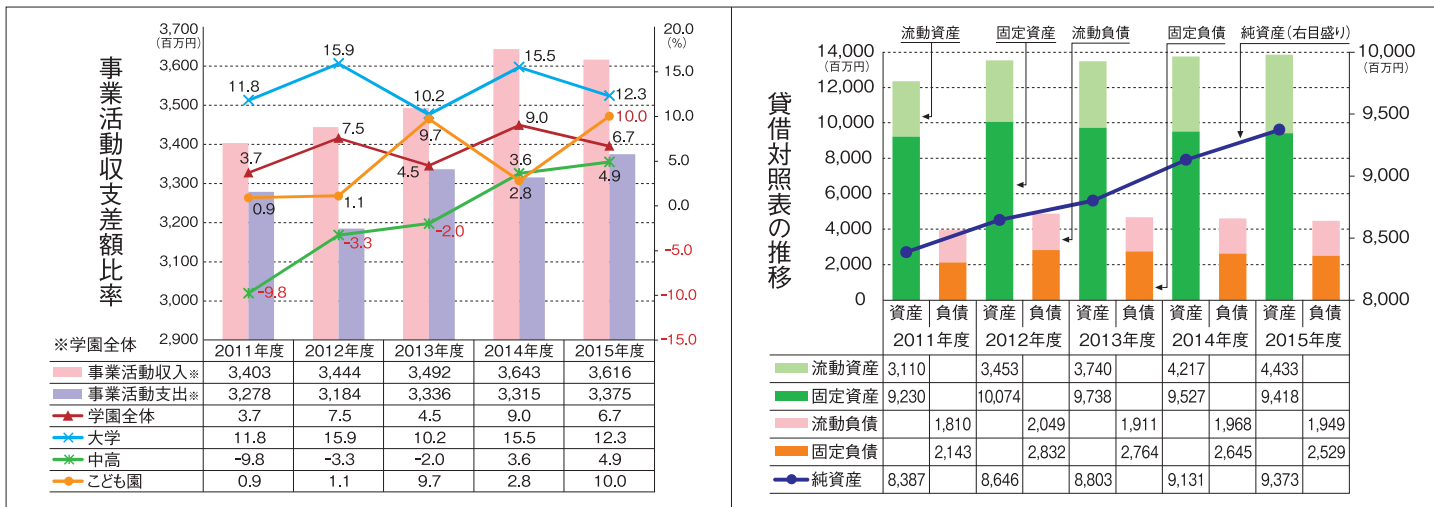

各学校の状況

- 1. 介護福祉専門学校を開設する準備として、大学6号館の専門学校校舎への改修工事を行いました。また、備品・教材・図書など学修環境整備費や学生募集経費などを合わせ、準備費用総額約1億2000万円となりました。2016年4月には、22名の新入生を迎えスタートしております。
- 2. 大学の収支は安定した状況を継続しております。2015年度も学修環境の改善として、さらに無線LAN設備を教室や実習室などに整備して、学生が主体的にいつでもどこでも学修ができる環境を整えました。また、災害対策の一環として、非常用発電機が継続的に利用できるよう燃料保管庫を設置、非常時に燃料が不足しないように対応しました。
- 3. 中・高等学校はセミナーハウス増築工事に1月より着工しております。2016年度に本格的な工事を行い、総経費は2億5500万が見込まれています。その他、野球場照明の経年劣化に伴うLED照明への取替工事、スクールバス1台入替更新を行いました。2014年度にプラスに転じた収支差額は、生徒数増の影響もあり、さらに1407万円改善しました(収支差額比率4.9%)
- 4. こども園はこども子育て支援新制度の1年目でした。特に納付金や補助金等の仕組みが変更になり、収入は前年度に比べ約2130万円増となりました。また、収支差額は前年度より1580万円改善され、収支差額比率も10.0%と安定した状況となりました。

◆経営判断指標に基づく学校法人経営状態の区分

日本私立学校振興・共済事業団では、学校法人の経営状態を指標により14区分に分類しています。2015年度決算についてこの指標による判定の結果、本学園は上位から3番目のA3ランクに分類され、財務状況は正常な状態にあります。

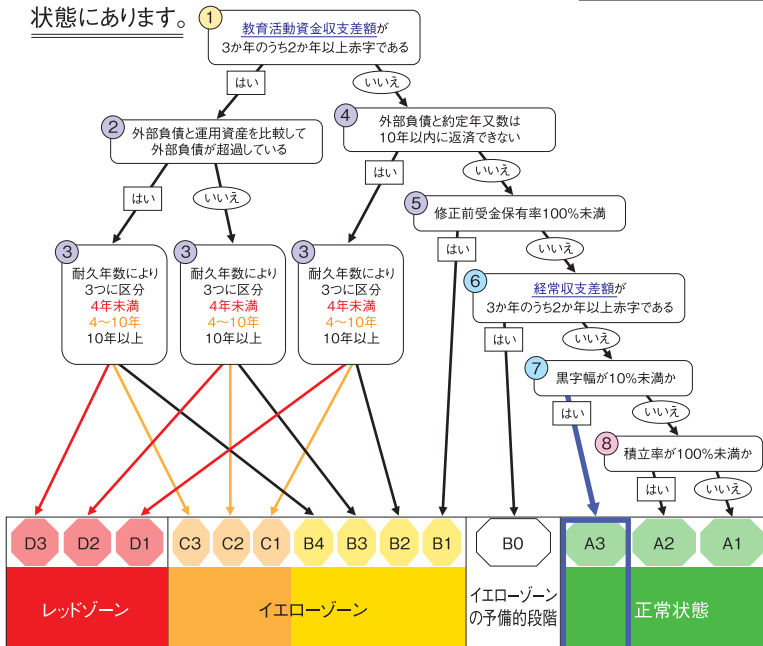

2016年度事業計画および予算の概要

予算は各学校の事業計画に基づいて編成し、下記の内容について重点的に予算計上しています。

- 1) 介護福祉専門学校の教育活動経費等を計上。
- 2) 中・高等学校セミナーハウス建築に係る建築費用および長期借入金を計上。
- 3) 学生用駐車場用地の借用と造成工事費用を計上。
- 4) 地域指定校特別奨学生の獲得に伴う奨学金を計上。
- 5) 大学スクールバス事業を開始し、バス車両購入、運営費用を計上。
- 6) 大学改革総合支援事業(中教審答申)に沿う大学改革を推進するために必要な経費を計上。
- 7) 大学ICT環境の充実・整備に必要な経費を計上。
- 8) 大学、中・高等学校における校舎等の中長期修繕計画を立て、必要な予算を計上。
- 9) 防災体制の整備・強化を計り必要な経費を計上。

2016年度は上記のような新規事業を展開し、法人全体の事業活動収支差額はプラス8600万円(収支差額比率+2.5%)程度にとどまる見通しです。すべては中長期経営計画に沿って進んでいます。



聖隷クリストファー大学 オープンキャンパス

7.2 土 14:00~16:00 社会福祉学部 推薦入試・AO入試説明会 同時開催	8.6 土 13:00~16:00 看護学部 リハビリテーション学部 社会福祉学部 助産学専攻科	8.20 土 13:00~16:00 看護学部 リハビリテーション学部 社会福祉学部 助産学専攻科	9.10 土 14:00~16:00 社会福祉学部	11.5 土 10:00~16:00 看護学部 リハビリテーション学部 社会福祉学部 大学祭・ホームカミングデー 同時開催
---	--	---	--	--



聖隷クリストファー大学介護福祉専門学校 オープンキャンパス

7.2 土 14:00~16:00	8.6 土 13:00~16:00	8.20 土 13:00~16:00	9.10 土 14:00~16:00
-----------------------------	-----------------------------	------------------------------	------------------------------



聖隷クリストファー中・高等学校 イベント情報

高等学校イベント		中学校イベント	
7.31 日 9:00~12:00 オープンスクール		7.23 土 8.27 土 9:00~12:00 オープンスクール	
11.6 日 9:00~12:00 秋の体験入学		7.15 金 9.9 金 10.21 金 18:00~20:00 ナイトオープンスクール	
12.3 土 9:00~12:00 入試説明会		9.3 土 9:00~11:00 オープン模試【基礎】	
12.10 土 9:00~12:00 英数科・特進説明会		10.22 土 9:00~11:00 オープン模試【標準】【特待】	

※詳細および他日程につきましては各HPにてご確認ください。

聖隷テニススクール・英会話スクールについて

聖隷学園では地域の皆様への生涯スポーツおよび生涯学習の貢献を目的として、「テニススクール」および「英会話スクール」を開講しております。

聖隷テニススクール

ジュニアクラス(主に小学生対象)と一般クラスがあり、200名以上の方がレッスンを受講されています。現在、ジュニアクラスと聖隷クリストファー中・高等学校硬式テニス部との連携強化を図っております。本校硬式テニス部に入学した上位の生徒さんは、本スクールヘッドコーチの森口コーチより強化指導を受けられます。

※森口コーチは全国上位入賞したジュニア選手を多数育成しています。

開講日／月・水・金 13:00～、17:15～、19:00～ (1レッスン90分)



聖隷英会話スクール

火・水曜日の昼と夜に合計6クラスを開講しています。レベルは初級～上級、教室の場所は大学5号館です。高校生から80代の方まで、幅広い年代の方々が在籍しています。クリスマスや年度末には、他のクラスの受講生や講師の方々と交流しながら英会話の勉強を楽しんでいただける機会があります。

開講日／火・水 13:30～または19:00～ (1レッスン90分)



※詳細はHPにてご確認ください。

聖隷学園

検索

お問い合わせ先：聖隷学園 法人事務局 企画部 TEL053-436-5311